

I. Carátula

Identificación

Nombre y RUT de la Organización

Tipo de Organización

FUNDACION

Relación de Origen

SIN INDICACIONES

Personalidad Jurídica

14-05-2012 , REGISTRO N°591

Domicilio de la sede principal

PJE. VATICANO 3794, LAS CONDES, SANTIAGO

Representante legal

ALEJANDRO PARODI TABAK , 13.832.763-9

Sitio web de la organización

WWW.FUNDACION.CL

Información de la organización

Presidente del Directorio

ALEJANDRO PARODI TABAK

Ejecutivo Principal

MARCIA TABAK MUÑOZ

Misión / Visión

Los fines de la fundación, según se establece en sus estatutos, será apoyar y auxiliar a jóvenes vulnerables, a través de iniciativas destinadas a instar y motivar a dichos jóvenes a llevar adelante un estilo de vida saludable y sin excesos

Área de trabajo

Las actividades realizadas en el ejercicio han sido:

Panadería Terapéutica

Desayunos con apoyo psicológico

Talleres de cuero , artesanía en lanas, pintura y reciclado

Público objetivo / Usuarios

Alumnos de enseñanza básica y media Liceo La Puerta Colina

Número de trabajadores

0

Número de voluntarios

20

Gestión

Ingresos Totales	35.326	
Privados	Donaciones	8.936
	Proyectos	
	Venta de bienes y servicios	
Públicos	Subvenciones	
	Proyectos	22.344
	Venta de bienes y servicios	
Otros	Cuotas sociales	4.046

Patrimonio	1.000
Superávit o Déficit del ejercicio	526
Identificación de los tres principales fuentes de ingresos	Fondos / Donaciones y Aporte Voluntarios
Nº total de usuarios (directos)	135
Indicador de gestión principal	75 % A 90%

Persona de contacto

JOSE R. FERNANDEZ ARIAS ; INFO@FNYASOCIADOS.CL; 9-7744770

II. Información general de contexto y de gestión

Carta del director

Humaniza es una organización sin fines de lucro que busca colaborar en el desarrollo integral de jóvenes vulnerables, entregando herramientas de gestión y apoyo a través de acompañamiento, talleres de manualidades y laborales para que puedan enfrentar con mayores oportunidades los déficit que poseen y vencer así el círculo de la pobreza.

El presupuesto educacional no siempre alcanza para cubrir todas las necesidades básicas de muchos jóvenes vulnerables, especialmente en aquellos municipios con mayor densidad poblacional y con menores ingresos promedio per cápita del país.

A través de la realización de talleres de manualidades y de formación laboral, panadería y pastelería, dirigidos a alumnos vulnerables de educación media (Liceo La Puerta y Esmeralda) ambos de la comuna de **Colina** se trabajan temas como: aumento de la autoestima, entrega de armas de gestión y oportunidades para que terminen la educación media capacitados en un oficio (Panadero /Pastelero) que les permita micro emprender y/o insertarse en el medio laboral,

Hemos construido dos panaderías con los mas alto estándares de calidad, donde podemos asegurarnos que podemos lograr nuestro objetivo principal, que es permitir al egresado de cuarto medio, hacerlo con un oficio. Este oficio certificado (Panadero y/o Pastelero) lo gestionamos a través de OTEC ya sea por la modalidad 1 % SENCE de empresas o bien adquiriendo los cursos con donaciones de privados.

Humaniza no posee personal pagado todos son voluntarios que donan una mañana a la semana para su labor, que principalmente es acompañamiento, taller de manualidades y apoyo al profesional de panadería y/o pastelería.

Los recursos obtenidos provienen de dos vertientes:

- a. Donaciones de privados que han permitido construir las dos panaderías y comprar cursos a OTEC para que impartan el curso de Panadero Pastelero.
- b. Fondos Concursables FNDR 2 % del Gobierno Regional que han permitido la implementación de las panaderías y el pago de chefs y psicólogos.

Hoy, felizmente podemos decir que Humaniza está muy identificada con su labor en las Panaderías y tenemos grandes desafíos por delante como por ejemplo la ampliación de ellas de modo de permitir a mas alumnos participar de este beneficio.

Hemos logrado exitosos resultados en términos de inserción laboral, reducción horas calle, menor drogadicción, y menor deserción escolar.

Con la Municipalidad de Las Condes trabajamos un proyecto "Integración Jóvenes en Riesgo Social" decreto 1910 del 28/ 5/2012 cuyo foco principal era la inserción social de jóvenes infractores de ley de 13 a 17 años de la Comuna (sectores C21 y C 23). Siendo un proyecto tremendamente importante que logramos sortear con gran éxito, este 2014 decidimos poner fin a nuestra participación en él, dado básicamente a que en Humaniza solo trabajan mujeres voluntarias. El desgaste emocional es muy alto para personal voluntario sin mas expertis que su buena voluntad.

Nuestro trabajo es ambicioso debemos ampliar nuestra cobertura pero nuestro compromiso es grande.

Estructura de Gobierno

DIRECTORIO	
Nombre y RUT	Cargo
ALEJANDRO PARODI TABAK	PRESIDENTE
JOSE I. PARODI TABAK	VICEPRESIDENTE
ALBERTO MORGAN BASCUÑAN	SECRETARIO
MATIAS CASTRO ROJAS	TESORERO

Estructura Operacional

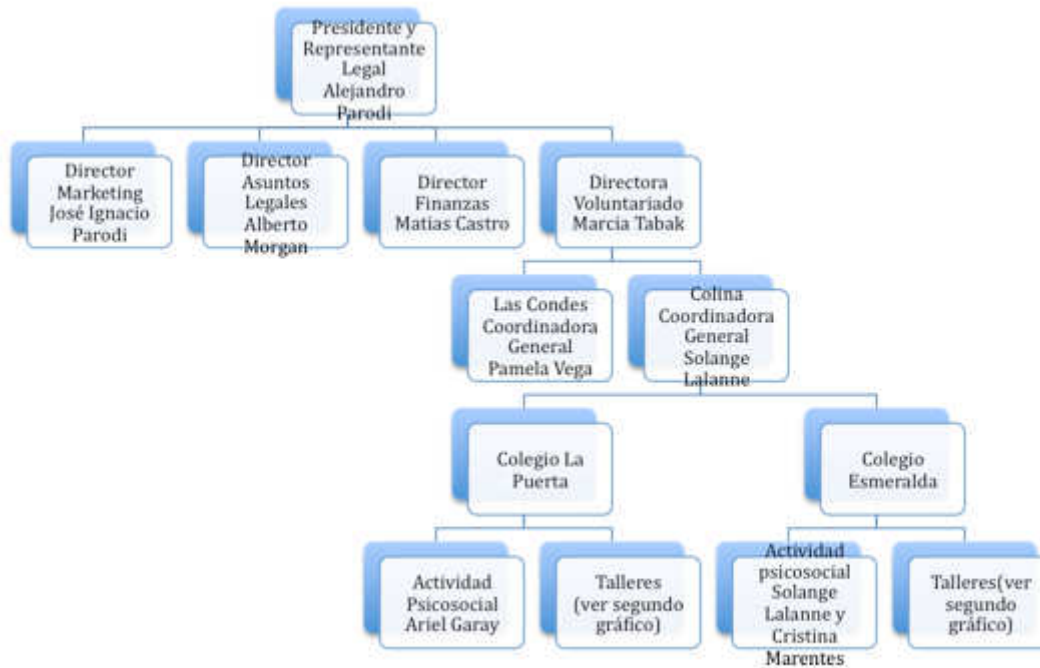

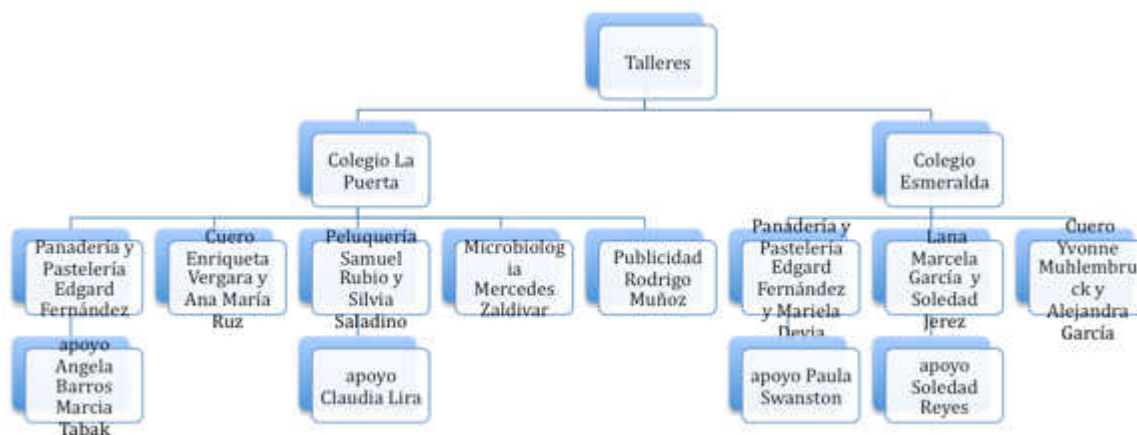

Valores y/o principios

- Solidaridad
- Ética
- Respeto
- Integridad
- Responsabilidad

Proyectos

NOMBRE DEL PROYECTO	Cuero y artículos de promoción
Público Objetivo / Usuarios	Alumnos de enseñanza básica y media Liceo La Puerta Colina
Objetivos del proyecto	Y sus objetivos específicos son entregar herramientas para lograr una buena inserción laboral y/o micro emprendimiento en alumnos de 3 ^{er} y 4 ^{to} medio de los Liceos: Polivalente Esmeralda Carreras de Cuidado Adulto Mayor y Liceo La Puerta enseñanza media malla curricular tradicional
Número de usuarios directos alcanzados	135

Resultados obtenidos	El taller logra encantar y demostrar que a pesar de no tener un rendimiento escolar satisfactorio , ellos son artistas y si pueden lograr un futuro mejor perseverando en estos oficios.
Actividades realizadas	El uso de equipos y el diseño de distintos productos de uso promocional permitieron crear un llavero que fue vendido por los propios alumnos a la Comisión Municipal de Senda Colina.
Lugar geográfico de ejecución	Liceo Esmeralda Colina

Identificación e involucramiento con grupos de interés

Grupo de interés	Forma de relacionamiento
MUNICIPALIDADES	COOPERACION MUTUA
EMPRESAS	RECEPCION DE DONACIONES
ESTADO	FINANCIAMIENTO PUBLICO EN PROYECTOS

Indicadores

Cumplimiento de los objetivos del período	
Objetivo 1	<i>Los Principales Objetivos son Disminuir la Deserción escolar e Inserción laboral Previsto 75% ; Realizado 90%</i>
Objetivo 2	<i>Los Principales Objetivos son aumentar la Inserción laboral Previsto 50% ; Realizado 100% (Trabajos Part-Time)</i>
Objetivo 3	<i>Disminución Horas Calle, N° de Detenciones Previsto 5% ; Realizado 1%</i>
Objetivo 4	<i>Disminución Horas Calle, Drogadicción Previsto 100% ; Realizado 98%</i>
Objetivo 5	<i>Grado satisfacción Usuario, escala 1 al 7 Encuestas Previsto 6.0 ; Realizado 6.5</i>

Indicadores de resultado	
Indicador de resultados 1	
Indicador de resultados 2	
Indicador de resultados 3	

Indicador de resultados 4	
Etc.	

Indicadores financieros	
Ingresos	35.407.848
Con restricciones	22.280.177
Sin restricciones	13.127.671
Otros indicadores relevantes	
Donaciones acogidas a algún beneficio tributario	
<u>Total de ingresos</u>	0.2523
<u>Gastos administrativos</u>	
<u>Gastos totales</u>	0.426

(Los indicadores financieros presentados en esta sección, podrán se extraídos directamente de la Nota 15 - de la sección de Estados Financieros - Apertura de gastos por proyectos y clasificación según Estado de Actividades)

Prácticas relacionadas con la evaluación/medición de la satisfacción de los usuarios y resultados obtenidos

Objetivo	Indicador	Previsto	Realizado
Grado satisfacción Usuario	Escala 1 al 7 Encuestas	6.0	6.5

Participación en redes y procesos de coordinación con otros actores

Comunidad Organizaciones Solidarias / Municipalidades / Gobierno Regional

Reclamos o incidentes

Número de quejas de los usuarios			
Encuestas	sin quejas		sin quejas
Certificación	Diploma OTEC	5	10

Indicadores de gestión ambiental

Sin Incidencia

III. Estados Financieros

Balance General al 31 de Diciembre de 2014 (Estado de Posición Financiera)¹

ACTIVOS	Año 2014	Año 2013	PASIVOS	Año 2014	Año 2013
Circulante	1.595.380	2.844.413	Circulante		95.000
Disponible: Caja y Bancos	1.595.380	1.355.737	Obligación con Bancos		
Inversiones Temporales					
Cuentas por Cobrar	0	1.488.676	Cuentas por Pagar y Acreedores varios		95.000
Donaciones por Recibir					
Subvenciones por Recibir					
Cuotas Sociales por Cobrar (Neto)			Otros pasivos		
Otras cuentas. por cobrar		1.488.676	Impuesto a la Renta por Pagar		
Otros activos circulantes			Retenciones		
Existencias			Provisiones		
Impuestos por recuperar			Ingresos percibidos por adelantado		
Gastos pagados por anticipado					
Otros					
Activos con Restricciones					
Total Activo Circulante	1.595.380	2.844.413	Total Pasivo Circulante	0	95.000
Fijo			Largo Plazo		
Terrenos			Obligaciones con Bancos		
Construcciones			Fondos Recibidos en Administración		
Muebles y útiles			Provisiones		
Vehículos					
(-) Depreciación Acumulada					
Activos de Uso Restringido para invertir en.....					
Total Activo Fijo Neto	0	0	Total Pasivo a Largo Plazo	0	0
Otros Activos			TOTAL PASIVO	0	95.000
Inversiones					
Activos con Restricciones			PATRIMONIO		
			Sin Restricciones	1.000.000	1.000.000
			Con Restricciones Temporales	69.517	
			Con Restricciones Permanentes	525.863	1.749.413
Total Otros activos	0	0	TOTAL PATRIMONIO <i>(Debe ir en la carátula)</i>	1.595.380	2.749.413
TOTAL ACTIVOS	1.595.380	2.844.413	TOTAL PASIVO Y PATRIMONIO	1.595.380	2.844.413

¹ Cada uno de estos conceptos será definido expresamente para facilitar y uniformizar su preparación; esta versión contiene la estructura básica

Estado de Actividades 1° de Enero al 31 de Diciembre de 2014

	Año 2014	Año 2013
Ingresos Operacionales <i>(Debe ir en la carátula)</i>		
Privados		
Donaciones	8.936.000	4.809.000
Proyectos		
Venta de bienes y servicios		
Otros	4.046.000	
Estatales		
Subvenciones	22.344.803	
Proyectos		
Venta de bienes y servicios		
Gastos Operacionales		
Sueldos, Leyes Sociales y honorarios		
Gastos Generales	7.061.579	500.000
Gastos Administrativos Por Proyectos	6.685.965	2.551.462
Depreciación		
Castigo de incobrables		
Gastos Rendidos en Subvenciones	22.344.803	
Gastos Por Proyectos	515.188	
Resultado Operacional	-1.280.732	1.757.538
Ingresos No Operacionales		
Renta de inversiones	145.671	
Ganancia venta de activos		
Indemnización seguros		
Egresos No Operacionales		
Gastos Financieros	88.489	8.125
Por venta de activos		
Por siniestro		
Resultado No Operacional		
Resultado antes de impuestos	-1.223.550	1.749.413
Impuesto Renta		
Déficit / Superávit del Ejercicio <i>(Debe ir en la carátula)</i>	-1.223.550	1.749.413

Estado de Flujo de Efectivo 1° de Enero al 31 de Diciembre de 2014

Flujo de efectivo proveniente de actividades operacionales	
Donaciones recibidas	8.936.000
Subvenciones recibidas	22.344.803
Cuotas sociales cobradas	4.046.000
Otros ingresos recibidos	145.671
Sueldos y honorarios pagados (menos)	
Pago a proveedores (menos)	35.458.940
Impuestos pagados (menos)	1.352.000
Flujo Neto Operacional	-1.338.466
Flujo de efectivo proveniente de actividades de inversión	
Venta de activos fijos	
Compra de activos fijos (menos)	
Inversiones de largo plazo (menos)	
Compra / venta de valores negociables (neto)	
Flujo Neto de Inversión	0
Flujo de efectivo proveniente de actividades de financiamiento	
Préstamos recibidos	
Intereses recibidos	
Pago de préstamos (menos)	
Gastos financieros (menos)	114916
Fondos recibidos en administración	
Fondos usados en administración (menos)	
Flujo de financiamiento	0
Flujo Neto Total	-1.223.550
Variación neta del efectivo	0
Saldo inicial de efectivo	1.355.737
Saldo final de efectivo	1.595.380

Tabla IFAF 1° de Enero al 31 de Diciembre de 2014

Objeto ONG:			
Año o período de la Tabla IFAF:			
	Código del proyecto	\$	
1.- Saldo inicial para el período	1.595.380		
1.1.- En efectivo	1.595.380		
1.2.- En especies			
TOTAL SALDO INICIAL	0		
2.- ENTRADAS (DONACIONES - TRANSFERENCIAS) DEL PERÍODO	35.472.474		
2.1.- Donaciones o transferencias superiores a US\$ 20.000			
2.2.- Donaciones o transferencias con objetivos específicos			
2.3.- Donaciones o transferencias inferiores a US\$ 20.000	22.344.803		
2.4.- Ingresos propios	13.127.671		
3.- TOTAL PAGOS DEL PERÍODO	36.696.024		
3.1.- Pagos realizados a proyectos con objetivos específicos			
3.2.- Transferencias a otras OSFL			
3.3.- Pagos realizados a proyectos en general	22.344.803		
3.4.- Pagos por gastos de administración y generales	14.351.221		
4.- SALDO FINAL	371.830		

Notas Explicativas a los Estados Financieros (Información de contexto analítica)

1. Información General

Incluir en esta nota cualquier información general relevante no contemplada en las secciones anteriores.

2. Criterios Contables Aplicados

(Se deberá incluir, en los casos que corresponda, una descripción de los criterios contables aplicados en la preparación de los estados financieros que a continuación se establecen, teniendo presente que de existir otros que no hayan sido nombrados en esta descripción, deberán ser debidamente revelados)

a. **Período Contable**

Los presentes estados financieros se encuentran referidos al período de doce meses comprendido entre el 1 de enero y el 31 de diciembre de 2014__.

b. **Bases de preparación**

Los estados financieros han sido preparados de acuerdo a principios de contabilidad generalmente aceptados en Chile.

c. **Bases de presentación**

Los estados financieros del ejercicio anterior han sido actualizados extracontablemente para efectos comparativos, indicando el índice respectivo, y se han efectuado las reclasificaciones correspondientes, en caso de proceder.

d. **Bases de consolidación**

Los estados financieros consolidados incluyen los activos, pasivos, resultados y flujo de efectivo de la matriz y sus filiales. Los montos y efectos de las transacciones efectuadas entre las entidades consolidadas han sido eliminados.

e. **Criterio de reconocimiento de ingresos**

Los ingresos se reconocen sobre la base de lo devengado, al momento de establecerse compromisos contractuales o formales por donaciones o subvenciones, y por el perfeccionamiento de las ventas de bienes o servicios.

f. **Bases de conversión**

Los saldos en dólares estadounidenses y unidades de fomento incluidos en el estado de posición financiera han sido traducidos a pesos al cierre del ejercicio, de acuerdo al tipo de cambio informado por el Banco Central de Chile y al valor de cierre de la unidad reajutable, conforme a las siguientes paridades:

	<u>\$ por unidad</u>
Dólares estadounidenses	_____
Unidad de fomento	_____

g. **Activo Fijo**

Los bienes del activo fijo se registran a su valor de adquisición y/o construcción.

La depreciación es determinada en base al método__no aplica____ considerando la vida útil asignada para los distintos grupos de bienes.

h. **Existencias**

Las existencias corresponden principalmente a _No Aplica_____ y han sido valorizadas (*indicar el criterio seguido*).

- i. Criterios de valorización de inversiones (*indicar los casos y criterios seguidos*)
- j. Bases y forma de cálculo de la indemnización por años de servicio

La (*Corporación, Fundación*) otorga a su personal el beneficio de indemnización por años de servicio en los siguientes casos: _No Aplica_____. (*Indicar el criterio de reconocimiento de dicho pasivo*).

3. Cambios Contables

Los estados financieros al 31 de diciembre de _2014_____ no presentan cambios en las políticas contables respecto a igual período del año anterior.

4. Caja y Bancos (*Debe cuadrar con el saldo de Disponible: Caja y Bancos de Balance General*)

Presentar detalle de composición si fuera aplicable y relevante.

5. Inversiones y Valores Negociables (*Debe cuadrar con el saldo de Inversiones temporales del Balance General*)

Presentar detalle de composición si fuera aplicable y relevante.

6. Fuentes de financiamiento y aportes por cobrar (*Debe cuadrar con el saldo de Cuentas por Cobrar del Balance General*)

(*Se deben informar sobre los siguientes aspectos, en caso que sean relevantes:*

- *Endeudamiento financiero*
- *Comentario respecto de prácticas éticas de recaudación de fondos*
- *Donantes principales con los montos de la donación (no menos de ocho)*
- *Fondos provenientes del gobierno*
- *Uso del sitio web como plataforma para captar fondos*

7. Impuesto a la Renta (*Debe cuadrar con el saldo de Impuesto a la Renta del Estado de Actividades*)

Presentar detalle de composición si fuera aplicable y relevante.

8. Contingencias y Compromisos

Presentar detalle de composición si fuera aplicable y relevante.

9. Hechos Posteriores

(*Se informará todos aquellos hechos significativos de carácter financiero o de cualquier otra índole, ocurridos entre la fecha de término del ejercicio y la de emisión de los estados financieros.*)

10. Remuneraciones de los Directores, Consejeros (de haberlos), y equipo Directivo

11. Cambios Patrimoniales (en caso de que sea aplicable)

a. Variaciones Patrimoniales

	Sin Restricciones	Restricciones Temporales	Restricciones Permanentes	Total
Patrimonio Inicial	1.000.000			1.000.000
Trasposos por término de restricciones				
Variaciones según Estado de Actividades				
Patrimonio Final				

b. Término de Restricciones

PATRIMONIO

	Sin Restricciones	Con Restricciones Temporales	Con Restricciones Permanentes
Expiración plazo de restricciones			
Cumplimiento de las condiciones impuestas por el donante			
Cumplimiento de las restricciones por la adquisición de los bienes indicados			

c. Descripción de las restricciones que pesan sobre el patrimonio

- Restricciones temporales que afectan al patrimonio, el que debe ser destinado a propósitos especiales (detallar)
- Restricciones permanentes que afectan a ciertos bienes del patrimonio que no pueden ser vendidos; pero se puede disponer de las rentas que generen (detallar)
- Restricciones que pesan sobre determinados ingresos o rentas, los que sólo pueden destinarse a usos especificados por el donante (detallar).

12. Apertura de gastos por proyectos y clasificación según Estado de Actividades

Apertura de resultados operacionales según restricciones

	Sin Restricciones	Restricciones Temporales	Restricciones Permanentes	Total
Ingresos y Ganancias				
Aportes estatales	22.344.803			22.344.803
Aportes privados	13.127.671			4.809.000

Gastos y Pérdidas				
Sueldos, Leyes Sociales y honorarios				
Gastos Generales	7.061.579			7.061.579
Gastos Administrativos	6.685.965			6.685.965
Depreciaciones				
Otros Gastos Proyectos	22.859.991			22.859.991

Total *

* El total cuadra con el Resultado Operacional del Estado de Actividades

13. Apertura por proyecto

	Proyecto 1	Proyecto 2	Proyecto 3	Uso general	Total
Ingresos					
Privados	8.936.000	4.046.000		145.671	13.127.671
Estatales			22.344.803		22.344.803
Otros					
Ingresos totales					35.472.474

Gastos y Pérdidas					
<u>Directos:</u>					
Sueldos, leyes					
Gastos generales	6.685.965			2.381.356	9.067.321
Gastos de administración		5.353.417			5.353.417
Otros			22.275.286		22.275.286

<u>Indirectos</u>					
Sueldos, leyes sociales y honorarios					
Gastos generales					
Gastos administración					
Otros					
Egresos Totales					36.696.024
Resultado Operacional					-1.223.550

IV. Manifestación de responsabilidad de la dirección e Informe de terceros

Hemos Realizado el presente informe tomado la información contable del Balance al 31 de Diciembre 2014, la evaluación del presente informe con sus respectivas notas explicativas y documentación que respalde la información es de responsabilidad de los encargados de los distintos departamentos de rendición. Nuestra Responsabilidad consiste en emitir una opinión sobre estos estados financieros, basada en la auditoría financiera efectuada.

Nuestros Servicios Fueron efectuados de acuerdo a las normas de auditorías generalmente aceptadas en Chile. Tales normas requieren que planifiquemos y realicemos nuestro trabajo con el objeto de lograr un razonable grado de seguridad.

El Presente Inventario ha sido preparado con el propósito de reflejar la situación a nivel de existencias físicas, en comparación con los saldos originados por los sistemas contables internos.

El método de aplicación de análisis no permite lograr 100% de efectividad en los resultados, es por ello que las bases enviadas por el departamento de contabilidad a nuestras dependencias fueron cumplidas a cabalidad.

“Los abajo firmantes se declaran responsables respecto de la veracidad de la información incorporada en el presente informe __Anual, referido al 31_ de Diciembre____ de _2014_____, de acuerdo al siguiente detalle:

Nombre	Cargo	RUT	Firma
ALEJANDRO PARODI TABAK	PRESIDENTE		
JOSE IGNACIO PARODI TABAKV	VICE PRESIDENTE		
ALBERTO MORGAN BASCUÑÑ	SECRETARIO		
MATIAS CASTRO ROJAS	TESORERO		

Fecha: _27_ de _Julio_ de _2015_____

V. Guías Adicionales

A. Glosario

Activos sin restricciones, son aquellos activos que la organización sin fines de lucro ha recibido sin estipulaciones restrictivas de ninguna especie, por parte del donante.

Activos de disponibilidad permanentemente restringida, son aquellos activos que derivan de donaciones con restricciones y cuyo uso está limitado por disposiciones expresas del donante.

Activos de disponibilidad temporalmente restringida, son aquellos que derivan de donaciones en las cuales el donante ha establecido limitaciones en su uso, las expirarán a través del paso del tiempo o del cumplimiento de cláusulas especiales preestablecidas.

Aportes Iniciales son las sumas aportadas por los fundadores de la institución, para iniciar sus actividades sociales, y proveer de ingresos para el mantenimiento y desarrollo de la institución.

Corporación sin fines de lucro es una asociación de individuos que persiguen un fin común no lucrativo. El elemento básico de las corporaciones es la colectividad de individuos que la forman.

Cuotas Sociales son las sumas de dinero que se compromete a aportar periódicamente una persona, natural o jurídica, al ingresar en carácter de socio o asociado, a una institución sin fines de lucro.

Donación es la transferencia de activos, prestación de servicios, o extinción de pasivos que una persona, natural o jurídica, efectúa a otra persona o entidad en una transacción no recíproca, sin recibir nada a cambio.

Donación condicional, es aquella donación o promesa de donación, en la que el donante establece un determinado uso futuro, cuyo cumplimiento o incumplimiento, le permite recuperar los activos donados o libera de la promesa de transferir los activos ofrecidos.

Donación de Servicios, las donaciones destinadas a crear, mejorar o acrecentar otros activos de la entidad, mediante prestaciones que requieran de conocimientos especiales.

Donación de disponibilidad restringida (donación con restricciones), es aquella en que el donante especifica el uso que debe darse al activo donado. Se diferencia de la donación condicional, en que ésta establece condiciones para la donación, y en este caso, la restricción no afecta a la donación misma, sino al uso que debe darse al bien donado.

Donación de disponibilidad restringida permanentemente, son aquellas donaciones en las que los activos recibidos deben ser mantenidos permanentemente en la organización sin fines de lucro y ésta sólo puede disponer del total o parte de los recursos generados por dichos activos.

Donaciones de disponibilidad restringida temporalmente, son aquellas en que los activos recibidos en donación pueden ser de libre disposición de la organización sin fines de lucro, una vez que se haya cumplido un determinado período de tiempo, se hayan cumplido disposiciones específicas del donante, o ambas cosas a la vez.

Fundación es una institución destinada a cumplir los fines estatuidos por otra persona, natural o jurídica, que es el fundador de la institución. En ella el elemento básico es el patrimonio destinado a un fin no lucrativo. Pueden ser: fundaciones autónomas o fundaciones fiduciarias.

Fundación autónoma es aquella que se establece con personalidad jurídica propia y que tiene por objeto realizar, mediante los bienes aportados, los fines perseguidos por el fundador.

Fundación fiduciaria es una donación o asignación testamentaria a una persona natural o jurídica preexistente, quien deberá destinar perpetuamente los valores recibidos al fin perseguido.

Grupos de interés son todas aquellas personas o grupos de personas que pueden ser afectados, positiva o negativamente por la organización, y que a su vez pueden afectar positiva o negativamente a la organización. (Ejemplos de grupos de interés son: los trabajadores, los usuarios o público objetivo, las familias de los usuarios, la autoridad, los donantes, la sociedad en general, etc.).

Indicador de gestión principal, es el indicador más relevante para la gestión de la organización. En este modelo no ha sido pre definido, ya que podrá variar de organización a organización. No se refiere a un indicador financiero necesariamente. (Ejemplo: número de niños atendidos en el año; número de créditos otorgados, etc. Dependerá de la naturaleza y actividades de la organización).

Ingresos con uso restringido, son aquellos ingresos o ganancias derivados de activos recibidos en donación y que están afectos a restricciones temporales o permanentes.

Ingresos sin restricciones son los ingresos o ganancias percibidos por la organización, que no tienen restricciones en su disponibilidad.

Patrimonio es el activo neto de la institución, formado por los aportes iniciales de los asociados y por los superávit o déficit producidos durante el funcionamiento de ésta.

Promesa de donación, es un acuerdo oral o escrito por el que una persona natural o una institución se compromete a entregar dinero u otros bienes o a extinguir un pasivo de otra entidad, en una fecha futura.

Transacción no recíproca, es aquella en la que una institución entrega un activo o cancela un pasivo de otra, (o recibe un activo o la cancelación de su pasivo) sin recibir o entregar ningún valor a cambio.

Voluntario, es aquella persona que trabaja directamente para la organización sin fines de lucro o participa con su trabajo en alguna de sus actividades, y no recibe remuneración alguna por este concepto.

B. Ejemplos de Indicadores de resultado e impacto²

Área de trabajo de la organización	Ejemplos de indicadores de resultado	Ejemplos de indicadores de impacto
Organización relacionada con el apoyo a una enfermedad en particular	<ul style="list-style-type: none"> • Cantidad y valor monetario de fondos concursables para investigación • Cantidad de enfermos atendidos mediante equipamiento o subsidios para tratamiento médico • Cantidad de enfermos atendidos en las instalaciones de la organización • Packs de información provistos a los enfermos y sus familiares • Horas de voluntariado provistas para la asistencia de los enfermos y sus familiares • Cantidad de contactos con el regulador 	<ul style="list-style-type: none"> • Resultados de estudios de investigación financiados por la organización (Ej. cambios en el enfoque de tratamiento) • Prevalencia u ocurrencia de la enfermedad • Cambios en la legislación o regulación (provisión de financiamiento, investigación o instalaciones)
Organización de superación de la pobreza – asistencia a personas en situación de pobreza / calle	<ul style="list-style-type: none"> • Cantidad de camas disponibles • Cantidad de personas a las que se prestó cobijo • Cantidad de raciones de comida entregadas • Valor de la vestimenta entregada • Cantidad de familias apoyadas con alimentación o vestimenta 	<ul style="list-style-type: none"> • Cantidad de noches- cama provistas en relación con la cantidad de noches – cama disponibles • Cantidad de personas en situación de calle en la comunidad • Cantidad de personas que se han mudado a un alojamiento definitivo
Organización de promoción y desarrollo del deporte	<ul style="list-style-type: none"> • Cantidad de eventos de promoción realizados • Cantidad de kits de promoción distribuidos • Cobertura de prensa • Cantidad de contactos con políticos nacionales o regionales relevantes • Cantidad de “clínicas de coaching” realizadas 	<ul style="list-style-type: none"> • Cantidad de nuevos participantes reclutados • Aumento en la cantidad de participantes • Nuevas instalaciones disponibles o financiadas
Organización de promoción del empleo para personas vulnerables/en situación de pobreza	<ul style="list-style-type: none"> • Cantidad de personas que encontraron empleo durante el año • Cantidad de personas apoyadas en emprendimiento durante el año • Horas de capacitación proporcionadas durante el año • Cantidad de personas que encontraron empleo y lo perdieron antes de un año/seis meses/tres meses 	<ul style="list-style-type: none"> • Emprendedores apoyados que mantienen sus negocios después de uno/dos/tres años • Aumento del ingreso familiar producto del empleo / emprendimiento

² Enhancing not-for-profit annual and financial reporting. Best practice reporting - March 2011. The Institute of Chartered Accountants in Australia.

