

# PRESENTACIÓN ESTÁNDAR DE MEMORIA Y BALANCE DE ORGANIZACIONES DE LA SOCIEDAD CIVIL

## FECU SOCIAL - 2018

Fecha de publicación:

Período reportado: 1° de Enero al 31 de Diciembre de 2018



### 1. Carátula

#### 1.1 Identificación

|                                   |   |
|-----------------------------------|---|
| a. Nombre de la Organización      | Fundación Humaniza  |
| b. RUT de la Organización         | 65.062.466-1  |
| c. Tipo de Organización           | Fundación   |
| d. Relación de Origen             | Ninguna Relación  |
| e. Personalidad Jurídica          | 14-05-2012, Registro N° 591   |
| f. Domicilio de la sede principal | La Gloria 27 dpto. 86; Las Condes, Santiago   |
| g. Representante legal            | Eduardo Orellana Etchervers Rut: 6.229.339-k  |
| h. Sitio web de la organización   | <a href="http://www.fundacionhumaniza.cl">www.fundacionhumaniza.cl</a>                                |
| i. Persona de contacto            | Solange Lalanne Silva; <a href="mailto:slalanne@humaniza.cl">slalanne@humaniza.cl</a> ; +569 65144879 |

#### 1.2 Información de la organización

|                                |   |
|--------------------------------|---|
| a. Presidente del Directorio   | Eduardo Orellana Etchervers Rut: 6.229.339-k  |
| b. Ejecutivo Principal         | Solange Lalanne Silva ; 9.484.691-9; Directora de Proyectos   |
| c. Misión / Visión             | Promover la inserción social y laboral de jóvenes vulnerables y jóvenes en situación de discapacidad, mediante la formación y capacitación en oficios, para lograr así una inclusión socio-laboral efectiva.                    |
| d. Área de trabajo             | Programas de Capacitación   |
| e. Público objetivo / Usuarios | <ul style="list-style-type: none"><li>• Alumnos de enseñanza media de los Liceos San Miguel (ex liceo La Puerta) y Esmeralda</li><li>• Jóvenes de Escuela Especial Ernesto Soto Negrete, en situación de discapacidad</li></ul> |
| f. Número de trabajadores      | 5 trabajadores a honorarios, por proyectos.   |
| g. Número de voluntarios       | 9 voluntarios que realizan actividades con los alumnos como manualidades.   |

### 1.3 Gestión

|                                    |                             | 2018   | 2017   |  |  | 2018   | 2017   |
|------------------------------------|-----------------------------|--------|--------|--|--|--|--|
| a. Ingresos Operacionales (en M\$) |                             | 21.719 | 28.811 | d. Patrimonio (en M\$)                                       |  | 3.456  | 11.938   |
| b.                                 | Donaciones                  | 6.500  | 11.500 | e. Superávit o Déficit del Ejercicio (en M\$)                |  | (8.481)  | 6.238  |
|                                    | Proyectos                   | 0      | 0      | f. Identificación de las tres principales fuentes de ingreso |  | 1. Proyectos                                     | 1. Proyectos                                     |
|                                    | Venta de bienes y servicios | 0      | 0      | g. N° total de usuarios (directos)                           |  | 2. Donaciones                                    | 2. Donaciones                                    |
|                                    | Otros (ej. Cuotas sociales) | 220    | 2.312  | h. Indicador principal de gestión (y su resultado)           |  | 3. Otros   | 3. Otros   |
| c. Públicos (M\$)                  | Subvenciones                | 0      | 0      |  |  | 60   | 60   |
|                                    | Proyectos                   | 14.999 | 14.999 |  |  | 1. Asistencia Escolar (95%)                      | 1. Asistencia Escolar (95%)                      |
|                                    | Venta de bienes y servicios | 0      | 0      |  |  | 2. Certificados por competencias Laborales (72%) | 2. Certificados por competencias Laborales (72%) |
|                                    |                             |        |        |  |  | 3. Ingreso a estudios secundarios (66%)          | 3. Ingreso a estudios secundarios (66%)          |
|                                    |                             |        |        |  |  | 4. Inserción Laboral al finalizar 4° medio (33%) | 4. Inserción Laboral al finalizar 4° medio (33%) |

## 2. Información general y de contexto

### 2.1 Carta del máximo responsable de la organización

Humaniza es una organización sin fines de lucro que busca colaborar en el desarrollo integral de jóvenes vulnerables, y jóvenes en situación de discapacidad, entregando herramientas de gestión y apoyo a través de acompañamientos y talleres laborales para que puedan enfrentar con mayores oportunidades los déficits que poseen y vencer así el círculo de la pobreza.

El presupuesto educacional no siempre alcanza para cubrir todas las necesidades básicas de muchos jóvenes vulnerables, y menos los que poseen alguna discapacidad, especialmente en aquellos municipios con mayor densidad poblacional y con menores ingresos promedio per cápita del país.

A través de la realización de talleres de formación laboral, panadería y pastelería, dirigidos a alumnos vulnerables de educación media de los Liceos La San Miguel, Esmeralda y Escuela Especial Ernesto Soto Negrete, todos de la comuna de Colina, se trabajan temas como aumento de la autoestima, entrega de herramientas de gestión y oportunidades para que terminen la educación media capacitados en un oficio, Panadero/Pastelero, que les permita micro emprender y/o insertarse en el medio laboral.

Hemos construido tres panaderías con los más altos estándares de calidad, donde podemos asegurarnos que podemos lograr nuestro objetivo principal, que es permitir al egresado de cuarto medio en caso de los liceos, o a los egresados del taller laboral en el caso de la Escuela Especial, tener un oficio. Este oficio certificado Panadero y/o Pastelero lo gestionamos a través de donaciones privadas y proyectos gubernamentales, Gobierno Regional, con sus proyectos de 6% seguridad ciudadana, hasta la fecha hemos ganado 6 proyectos, durante 6 años consecutivos con el gobierno regional, porque han creído en nuestra labor y han visto los resultados favorables en los alumnos a los cuales asistimos.

Al finalizar la enseñanza media enviamos a los alumnos a certificación por competencias de Chile Valora, esta certificación es una herramienta más que los ayuda a obtener mejores trabajos y demostrar que los alumnos si conocen el oficio y pueden incorporarse al mundo laboral.

El personal de Humaniza es voluntario, excepto los profesionales encargados de los talleres de panadería y apoyo psicológico.

#### Los recursos obtenidos provienen de tres vertientes

1. Donaciones de privados que han permitido construir parte de las tres panaderías e impartir los cursos de Panadería Pastelería. Existe una empresa TRIFOLIUM que nos han apoyado ya hace 5 años, que está motivada por la educación de jóvenes vulnerables.
2. Fondos concursables FNDR 6% del Gobierno Regional que han permitido la implementación de las panaderías y el pago de Chefs y Psicólogos. El fondo del gobierno regional nos ayuda con la contratación de profesionales y la compra de insumos para que los jóvenes practiquen y desarrollen el oficio de Panadero- Pastelero y así lograr su certificación cuando salgan del liceo.

Hoy, felizmente podemos decir que Humaniza está muy identificada con su labor en las panaderías y tenemos grandes desafíos por delante como por ejemplo la ampliación de ellas de modo de permitir a más alumnos participar de este beneficio. Hemos logrado exitosos resultados en términos de inserción laboral, reducción de calle, menor drogadicción y menor deserción escolar.

Del Liceo San Miguel (ex liceo La Puerta) existe un 60% de alumnos egresados cursando estudios superiores, ya sean del área de gastronomía o estudios de otras áreas, también existe un 70% de alumnos trabajando, y un 30 % de ex alumnos con trabajos muy bien remunerados.

Como Fundación nuestra meta es realizar este trabajo en otras comunas que tengan jóvenes en riesgo social, replicar todo lo aprendido y entregado en la comuna de Colina a las comunas que más lo necesiten.

Hemos incursionado el 2017 y 2018 con jóvenes en situación de discapacidad, les hemos entregado el oficio de panadero-pastelero, los resultados son muy positivos, lo que no da más fuerza para seguir adelante, estos alumnos necesitan mayor tiempo de capacitación, pero los logros son iguales que los jóvenes sin discapacidad, es por esta razón que los enviaremos en un tiempo no muy lejano a certificación para luego insertarlos en el mundo laboral.

Solange Lalanne  
Directora de Proyectos

## 2.2 Estructura de Gobierno

| DIRECTORIO                     |                       |
|--------------------------------|-----------------------|
| Nombre y RUT                   | Cargo                 |
| Eduardo Orellana-6.229.339-k   | Presidente Directorio |
| Daniel Barrientos-16.218.611-1 | Vicepresidente        |
| Diego Barrientos-17.083.801-7  | Director              |
| Claudio Romero- 6.373.378-9    | Director              |
| Axel Bove- 7.742.229-4         | Director              |

La estructura de gobierno está conformada por 5 directores que fueron elegidos por el directorio saliente y ratificados a través de notario público. Esta elección fue realizada por un período indefinido. Don Eduardo Orellana es el Presidente del directorio y representante legal de la Fundación, su función junto con el Vicepresidente Daniel Barrientos es velar por los aspectos financieros y administrativos. Los demás directores, Diego Barrientos, Claudio Romero y Axel Bové están encargados de buscar donaciones, tanto particulares como de empresas que nos ayuden con nuestra misión.

## 2.3 Estructura Operacional

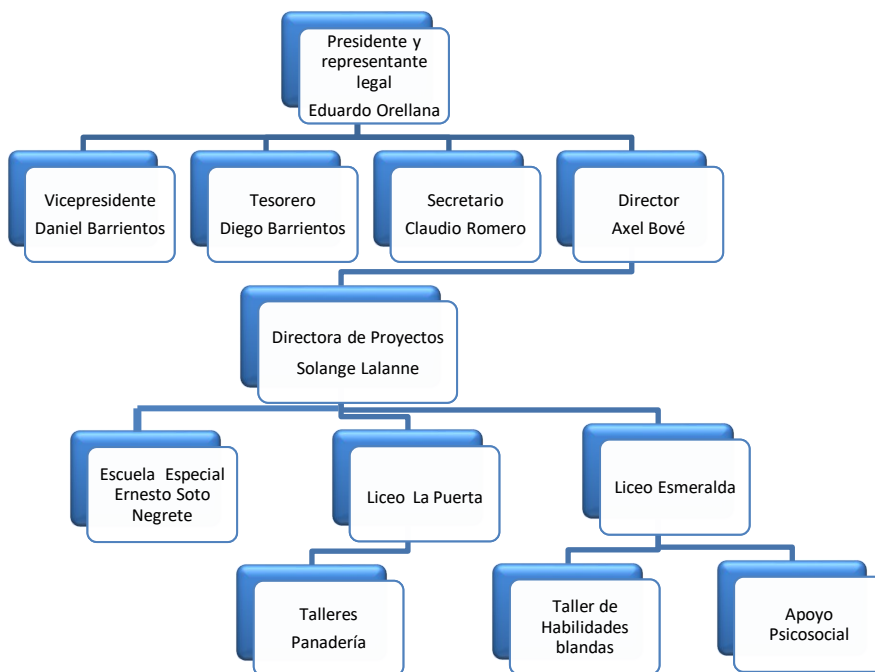

La estructura Operacional de Humaniza está a cargo principalmente por el Presidente del Directorio, Eduardo Orellana y la Directora de Proyectos Solange Lalanne, quienes en conjunto postulan a los distintos proyectos, tanto públicos como privados. Quedando en manos de la directora de proyectos la ejecución, contratación de personal, elaboración de informes y rendiciones a cada proyecto ejecutado. Los demás socios son un apoyo en la búsqueda de donaciones privadas.

## 2.4 Valores y/o Principios

- **Solidaridad:** Desarrollar el trabajo en equipo, compañerismo y empatía con su entorno.
- **Ética:** Promover valores morales que refuercen las costumbres y normas del ser humano.
- **Respeto:** Incentivar el reconocimiento, consideración, deferencia que se deben a las otras personas para saber vivir y alcanzar la paz y la tranquilidad.
- **Integridad:** Fomentar rectitud y honradez en la conducta y en el comportamiento.
- **Responsabilidad:** Reforzar en los jóvenes la conciencia acerca de las consecuencias que tiene todo lo que hacemos o dejamos de hacer sobre nosotros mismos o sobre los demás.
- **Impacto:** Con nuestro trabajo buscamos sacar de la vulnerabilidad a jóvenes, logrando así hacer de nuestro Chile un mejor país.

## 2.5 Principales Actividades y Proyectos

### a. Actividades

Fundación Humaniza realiza capacitación en el oficio de Panadero- Pastelero, en dos liceos y una escuela especial de la Comuna de Colina, los liceos son San Miguel (ex liceo La Puerta), Esmeralda y la escuela especial es Ernesto Soto Negrete. Además en los Liceos San Miguel y Esmeralda se entregan talleres de habilidades blandas para alumnos de tercero y cuarto medio, en estos talleres se le proporcionan a los alumnos herramientas para enfrentar de mejor manera el mundo laboral cuando salgan del liceo.

En el caso de la Escuela Especial, como se atiende a jóvenes en situación de discapacidad cognitiva, los talleres son de mayor duración, pero el objetivo es el mismo, certificarlos por Chile Valora e insertarlos en el mundo laboral, a través de la inclusión.

### b. Proyectos

|                                    |  |
|------------------------------------|--|
| <b>NOMBRE DEL PROYECTO</b>         | Panadería Terapéutica  |
| <b>Público Objetivo / Usuarios</b> | Alumnos de enseñanza media, Liceo Esmeralda, Colina<br>Alumnos de enseñanza media, Liceo San Miguel, Colina<br>Alumnos Taller Laboral Escuela Especial Ernesto Soto Negrete  |
| <b>Objetivos del proyecto</b>      | <ul style="list-style-type: none"><li>• Evitar deserción escolar</li><li>• Evitar repetición escolar por falta de asistencia apoyando así la labor del establecimiento escolar.</li><li>• Aumentar la Matricula del establecimiento del liceo San Miguel, fomentando el ingreso a talleres de panadería y pastelería y a la modalidad TP de gastronomía, subespecialidad panadería y pastelería.</li><li>• Mejorar nivel de educación (Optar a la Certificación por competencias laborales).</li><li>• Disminuir horas calles, violencia, delincuencia y drogadicción promoviendo cambios Psicosociales.</li><li>• Desarrollar autoestima y cambio de conducta personal en los jóvenes al descubrir habilidades y sus potencialidades.</li><li>• Lograr cambios de actitud que los motive a estudiar y vencer la adversidad.</li></ul> |

|   |  |
|---|--|
|   | <ul style="list-style-type: none"> <li>• Desarrollar habilidades blandas, como son la responsabilidad, el respeto, el trabajo en equipo, comunicación efectiva, etc.</li> <li>• Entregar diploma de asistencia y participación a los talleres dictado por Fundación Humaniza</li> <li>• Entregar diploma de asistencia y participación al taller de Panadería a través de empresas Maquipan- Artebianca</li> <li>• Insertar laboralmente en trabajos Part Time en empresa Sofia Jottar (Banquetera), para disminuir horas calle y salir así del alcohol, drogas y de las redes del micro tráfico y delincuencia.</li> <li>• Insertar laboralmente full time a los alumnos egresados de cuarto medio en distintas panaderías y pastelerías, en las cuales Humaniza tiene contactos, como son: Cory, Castaño, Las Palmas, San Camilo, Tartas y tortas, entre otras.</li> <li>• Certificación por competencias laborales a los alumnos de cuarto medio que egresen del Liceo o de la Escuela Especial.</li> </ul> |
| <b>Número de usuarios directos alcanzados</b> | 60 alumnos   |
| <b>Resultados obtenidos</b>                   | Alumnos Capacitados en Panadería y Pastelería<br>Alumnos con mejores herramientas en habilidades blandas<br>Alumnos certificados por competencias a través de Chile Valora<br>Alumnos insertados en estudios superiores<br>Alumnos insertados en el mundo laboral  |
| <b>Actividades realizadas</b>                 | Talleres de Panadería y Pastelería<br>Talleres de habilidades blandas  |
| <b>Lugar geográfico de ejecución</b>          | Comuna de Colina, Región Metropolitana   |

## 2.6 Identificación e Involucramiento con Grupos de Interés

| Grupo de interés  | Forma de relacionamiento  |
|---|---|
| Gobierno Regional Metropolitano                                 | Financiamiento Público en proyectos 6% Seguridad ciudadana, para el proyecto Panadería Terapéutica  |
| Empresas Privadas<br>Fundación Trifolium                        | Ingresos por donaciones para el proyecto Panadería Terapéutica.   |
| Municipalidad de Colina y<br>Corporación de educación de Colina | La Corporación de Educación de Colina nos abre las puertas de los liceos para poder trabajar con los alumnos de mayor vulnerabilidad, hasta ahora apoyamos a dicha corporación en 2 liceos y una escuela especial con los talleres de panadería y talleres de habilidades blandas para desarrollar habilidades en los alumnos antes de salir de cuarto medio, y así puedan tener una mejor inserción laboral. |

## 2.7 Prácticas relacionadas con la evaluación/medición de la satisfacción de los usuarios y resultados obtenidos

No hay evaluación de usuarios, estamos en la elaboración de un sistema de evaluación de los resultados de nuestros usuarios.

## 2.8 Participación en redes y procesos de coordinación con otros actores

Fundación Humaniza se relaciona con Senda Colina en reuniones mensuales donde se evalúan los distintos programas de alcohol y drogas que están disponibles para la población. Al estar en directo contacto con alumnos de enseñanza media, la Fundación pesquisa a aquellos alumnos que necesitan estar insertos en el programa de alcohol y drogas y luego nos comunicamos con Senda Colina para ver que se puede hacer con ese alumno, en cuanto a tratamiento y derivación.

Fundación Humaniza se encarga de buscar trabajos part time para alumnos de 17 años o más, para ayudar a solventar sus gastos y lograr sus metas.

Dentro de las empresas con la que contamos para este tipo de actividad son:

- Banquetera Sofía Jottar, otorgándoles trabajo part-time a los alumnos de ambos liceos, como ayudantes de cocina los fines de semana y cuando salen del liceo en vacaciones de verano.
- Pizza Dominó entrega trabajo part time a algunos alumnos, principalmente liceo San Miguel.
- Pastelería Cory otorga trabajo part time y prácticas para el oficio de panadero.

## 2.9 Reclamos o Incidentes

No tenemos reclamos ni incidentes en el año 2018

Nuestro protocolo para dar a conocer los reclamos es vía la Directora de Proyectos. Tanto Los profesionales como los voluntarios deben acudir con el reclamo o incidente a la directora de proyectos, luego ésta se comunica con el director de cada establecimiento para dar solución al problema, si esto es de mayor envergadura se acude al director de educación de la corporación comunal.

## 2.10 Indicadores de gestión ambiental

No tenemos indicador de gestión ambiental.

Sin embargo como educadores nos preocupamos de fomentar la higiene dentro del lugar de trabajo y fuera de éste, fomentamos el uso correcto de los artefactos y maquinarias, dando mantención constante de éstos, con el fin de no contaminar el medio interno y externo donde trabajan los alumnos.

### 3. Información de desempeño

#### 3.1 Objetivos e Indicadores de Gestión

##### CUADRO OBJETIVO GENERAL

| Objetivo general            | Indicador principal de gestión                | Resultado |
|-----------------------------|---|-----------|
| Evitar la deserción Escolar | Asistencia a clases de Panadería y Pastelería | 95%       |

##### CUADRO OBJETIVOS ESPECÍFICOS

| Objetivo específico   | Indicador  | Resultado |
|---|--|-----------|
| <b>Asistencia Escolar</b>   | <u>Registro asistencia</u><br>Alumnos curso Panadería - Pastelería                         | 95%       |
| <b>Deserción Escolar</b>  | <u>Registro retiro de curso</u><br>Alumnos curso Panadería - Pastelería                    | 0%        |
| <b>Intención de trabajo Full y Part. Time</b>   | <u>Inscripción/postulación a trabajos</u><br>Alumnos curso Panadería - Pastelería          | 80%       |
| <b>Intención de estudios superiores</b>   | <u>Entrevista psicólogo</u><br>Alumnos curso Panadería - Pastelería                        | 80%       |
| <b>Intención de Micro emprendimiento</b>  | <u>Entrevista psicólogo</u><br>Alumnos curso Panadería - Pastelería                        | 30%       |
| <b>Certificación por Competencias (Realizada a fin de cuarto medio a los alumnos que se han destacado en el oficio)</b> | <u>Evaluación Chile Valora</u><br>Alumnos 4° Medio Panadería – Pastelería Liceo San Miguel | 80%       |



## CUADRO DE INDICADORES FINANCIEROS

| a. Ingresos Operacionales (en M\$)     | 2018   | 2017   |
|--|--------|--------|
| - Con restricciones                    | 0      | 0      |
| - Sin restricciones                    | 21.719 | 28.811 |
| <b>TOTAL DE INGRESOS OPERACIONALES</b> | 21.719 | 28.811 |

## b. Origen de los ingresos operacionales:

|   |    |    |
|---|----|----|
| $\frac{\text{Ingresos provenientes del extranjero}}{\text{Total de ingresos operacionales}} \times 100$ | 0% | 0% |
|---|----|----|

## c. Otros indicadores relevantes:

|   |      |       |
|---|------|-------|
| $\frac{\text{Donaciones acogidas a beneficio tributario}}{\text{Total de ingresos operacionales}} \times 100$ | 30%  | 40%   |
| $\frac{\text{Gastos administrativos}}{\text{Gastos operacionales}} \times 100$                                | 4.7% | 20.3% |
| $\frac{\text{Remuneración principales ejecutivos}}{\text{Total remuneraciones}} \times 100$                   | 9%   | 6.3%  |

## 4. Estados Financieros

### A. Balance General al 31 de Diciembre de 2018 (Estado de Posición Financiera)

| ACTIVOS                                    | 2018<br>M\$  | 2017<br>M\$   |
|--|--------------|---------------|
| <b>Circulante</b>                          | <b>4.505</b> | <b>11.876</b> |
| 4.11.1 Disponible: Caja y Bancos           | 4.505        | 11.876        |
| 4.11.2 Inversiones Temporales              |              |               |
| 4.11.3 Cuentas por Cobrar                  | 62           | 62            |
| 4.11.3.1 Donaciones por Recibir            |              |               |
| 4.11.3.2 Subvenciones por Recibir          |              |               |
| 4.11.3.3 Cuotas Sociales por Cobrar (Neto) |              |               |
| 4.11.3.4 Otras cuentas por cobrar (Neto)   | 62           | 62            |
| 4.11.4 Otros activos circulantes           | 0            | 0             |
| 4.11.4.1 Existencias                       |              |               |
| 4.11.4.2 Impuestos por recuperar           |              |               |
| 4.11.4.3 Gastos pagados por anticipado     |              |               |
| 4.11.4.4 Otros                             |              |               |
| 4.11.5 Activos con Restricciones           |              |               |
| <b>4.11.0 Total Activo Circulante</b>      | <b>4.567</b> | <b>11.938</b> |

| <b>Fijo</b>                          |          |          |
|--------------------------------------|----------|----------|
| 4.12.1 Terrenos                      |          |          |
| 4.12.2 Construcciones                |          |          |
| 4.12.3 Muebles y útiles              |          |          |
| 4.12.4 Vehículos                     |          |          |
| 4.12.5 Otros activos fijos           |          |          |
| 4.12.6 (-) Depreciación Acumulada    |          |          |
| 4.12.7 Activos de Uso Restringido    |          |          |
| <b>4.12.0 Total Activo Fijo Neto</b> | <b>0</b> | <b>0</b> |

| <b>Otros Activos</b>              |          |          |
|-----------------------------------|----------|----------|
| 4.13.1 Inversiones                |          |          |
| 4.13.2 Activos con Restricciones  |          |          |
| 4.13.3 Otros                      |          |          |
| <b>4.13.0 Total Otros Activos</b> | <b>0</b> | <b>0</b> |

|                             |              |               |
|-----------------------------|--------------|---------------|
| <b>4.10.0 TOTAL ACTIVOS</b> | <b>4.567</b> | <b>11.938</b> |
|-----------------------------|--------------|---------------|

| PASIVOS  | 2018<br>M\$  | 2017<br>M\$ |
|--|--------------|-------------|
| <b>Corto plazo</b>                                       | <b>1.048</b> | <b>0</b>    |
| 4.21.1 Obligación con Bancos e Instituciones Financieras |              |             |
| 4.21.2 Cuentas por Pagar y Acreedores varios             | 1.110        |             |
| 4.21.3 Fondos y Proyectos en Administración              |              |             |
| 4.21.4 Otros pasivos                                     | 0            | 0           |
| 4.21.4.1 Impuesto a la Renta por Pagar                   |              |             |
| 4.21.4.2 Retenciones                                     |              |             |
| 4.21.4.3 Provisiones                                     |              |             |
| 4.21.4.4 Ingresos percibidos por adelantado              |              |             |
| 4.21.4.5 Otros   |              |             |
| <b>4.21.0 Total Pasivo Corto Plazo</b>                   | <b>1.110</b> | <b>0</b>    |

| <b>Largo Plazo</b>   |          |          |
|--|----------|----------|
| 4.22.1 Obligaciones con Bancos e Instituciones Financieras |          |          |
| 4.22.2 Fondos y Proyectos en Administración                |          |          |
| 4.22.3 Provisiones   |          |          |
| 4.22.4 Otros pasivos a largo plazo                         |          |          |
| <b>4.22.0 Total Pasivo a Largo Plazo</b>                   | <b>0</b> | <b>0</b> |

|                            |  |          |
|----------------------------|--|----------|
| <b>4.20.0 TOTAL PASIVO</b> |  | <b>0</b> |
|----------------------------|--|----------|

| <b>PATRIMONIO</b>                    |              |               |
|--------------------------------------|--------------|---------------|
| 4.31.1 Sin Restricciones             | 3.457        | 11.938        |
| 4.31.2 Con Restricciones Temporales  |              |               |
| 4.31.3 Con Restricciones Permanentes |              |               |
| <b>4.31.0 TOTAL PATRIMONIO</b>       | <b>3.457</b> | <b>11.938</b> |

|   |              |               |
|---|--------------|---------------|
| <b>4.30.0 TOTAL PASIVO Y PATRIMONIO</b> | <b>4.567</b> | <b>11.938</b> |
|---|--------------|---------------|

## B. Estado de Actividades 1° de Enero al 31 de diciembre de 2018

|  | 2018<br>M\$    | 2017<br>M\$   |
|--|----------------|---------------|
| <b>Ingresos Operacionales</b>  |                |               |
| 4.40.1 Privados  | <b>6.720</b>   | <b>13.812</b> |
| 4.40.1.1 Donaciones  | 6.500          | 11.500        |
| 4.40.1.2 Proyectos   | 0              | 0             |
| 4.40.1.3 Venta de bienes y servicios                                     | 0              | 0             |
| 4.40.1.4 Otros   | 220            | 2.312         |
| 4.40.2 Estatales   | 14.999         | 14.999        |
| 4.40.2.1 Subvenciones  | 0              | 0             |
| 4.40.2.2 Proyectos   | 14.999         | 14.999        |
| 4.40.2.3 Venta de bienes y servicios                                     | 0              | 0             |
| <b>4.40.0 Total Ingresos Operacionales</b>                               | <b>21.719</b>  | <b>28.811</b> |
| <b>Gastos Operacionales</b>  |                |               |
| 4.50.1 Costo de Remuneraciones   | 12.955         | 11.963        |
| 4.50.2 Gastos Generales de Operación                                     | 16.923         | 0             |
| 4.50.3 Gastos Administrativos  | 322            | 1.222         |
| 4.50.4 Depreciación  |                |               |
| 4.50.5 Castigo de incobrables  |                |               |
| 4.50.6 Costo directo venta de bienes y servicios                         |                |               |
| 4.50.7 Otros costos de proyectos específicos                             |                | 9.388         |
| <b>4.50.0 Total Gastos Operacionales</b>                                 | <b>30.200</b>  | <b>22.573</b> |
| <b>4.60.0 Superávit (Déficit) Operacional</b>                            | <b>(8.481)</b> | <b>6.238</b>  |
| <b>Ingresos No Operacionales</b>   |                |               |
| 4.41.1 Renta de inversiones  |                |               |
| 4.41.2 Ganancia venta de activos   |                |               |
| 4.41.3 Indemnización seguros   |                |               |
| 4.41.4 Otros ingresos no operacionales                                   |                |               |
| <b>4.41.0 Total Ingresos No Operacionales</b>                            | <b>0</b>       | <b>0</b>      |
| <b>Egresos No Operacionales</b>  |                |               |
| 4.51.1 Gastos Financieros  |                |               |
| 4.51.2 Por venta de activos  |                |               |
| 4.51.3 Por siniestros  |                |               |
| 4.51.4 Otros gastos no operacionales                                     |                |               |
| <b>4.51.0 Total Egresos No Operacionales</b>                             | <b>0</b>       | <b>0</b>      |
| <b>4.61.0 Superávit (Déficit) No Operacional</b>                         | <b>0</b>       | <b>0</b>      |
| 4.62.1 Superávit (Déficit) antes de impuestos                            | (8.481)        | 6.238         |
| 4.62.2 Impuesto Renta  |                |               |
| <b>4.62.0 Déficit / Superávit del Ejercicio (Debe ir en la carátula)</b> | <b>(8.481)</b> | <b>6.238</b>  |

**C. Estado de Flujo de Efectivo 1° de Enero al 31 de diciembre de 2018**

|   | 2018<br>M\$    | 2017<br>M\$   |
|---|----------------|---------------|
| <b>Flujo de efectivo proveniente de actividades operacionales</b>     |                |               |
| 4.71.1 Donaciones recibidas   | 6.500          | 11.500        |
| 4.71.2 Subvenciones recibidas   | 14.999         | 14.999        |
| 4.71.3 Cuotas sociales cobradas                                       | 0              | 0             |
| 4.71.4 Otros ingresos recibidos                                       | 220            | 2.312         |
| 4.71.5 Sueldos y honorarios pagados (menos)                           | (11.660)       | (10.768)      |
| 4.71.6 Pago a proveedores (menos)                                     | (16.134)       | (10.843)      |
| 4.71.7 Impuestos pagados (menos)                                      | (1.296)        | (1.196)       |
| <b>4.71.0 Total Flujo Neto Operacional</b>                            | <b>(7.371)</b> | <b>6.004</b>  |
| <b>Flujo de efectivo proveniente de actividades de inversión</b>      |                |               |
| 4.72.1 Venta de activos fijos   |                |               |
| 4.72.2 Compra de activos fijos (menos)                                |                |               |
| 4.72.3 Inversiones de largo plazo (menos)                             |                |               |
| 4.72.4 Compra / venta de valores negociables (neto)                   |                |               |
| <b>4.72.0 Total Flujo Neto de Inversión</b>                           | <b>0</b>       | <b>0</b>      |
| <b>Flujo de efectivo proveniente de actividades de financiamiento</b> |                |               |
| 4.73.1 Préstamos recibidos  |                |               |
| 4.73.2 Intereses recibidos  |                |               |
| 4.73.3 Pago de préstamos (menos)                                      |                |               |
| 4.73.4 Gastos financieros (menos)                                     |                |               |
| 4.73.5 Fondos recibidos en administración                             |                |               |
| 4.73.6 Fondos usados en administración (menos)                        |                |               |
| <b>4.73.0 Total Flujo de financiamiento</b>                           | <b>0</b>       | <b>0</b>      |
| <b>4.70.0 Flujo Neto Total</b>  | <b>(7.371)</b> | <b>6.004</b>  |
| <b>4.74.0 Variación neta del efectivo</b>                             | <b>(7.371)</b> | <b>6.004</b>  |
| <b>4.74.1 Saldo inicial de Efectivo y Efectivo Equivalente</b>        | <b>11.876</b>  | <b>5.872</b>  |
| <b>4.74.2 Saldo final de Efectivo y Efectivo Equivalente</b>          | <b>4.505</b>   | <b>11.876</b> |

**D. Tabla IFAF 1 de Enero al 31 de Diciembre de 2018**

| <b>Objeto ONG:</b>  |                            |                    |                 |
|---|----------------------------|--------------------|-----------------|
|   | <b>Código del proyecto</b> | <b>Año 2018 MS</b> | <b>Total MS</b> |
| <b>1.- Saldo inicial para el período</b>                      |                            |                    |                 |
| 1.1.- En efectivo   |                            | <b>0</b>           | <b>11.876</b>   |
| 1.2.- En especies   |                            | <b>0</b>           | <b>0</b>        |
| <b>TOTAL SALDO INICIAL</b>                                    |                            |                    | <b>11.876</b>   |
| <b>2.- ENTRADAS (DONACIONES - TRANSFERENCIAS) DEL PERÍODO</b> |                            |                    |                 |
| 2.1.- Donaciones o transferencias superiores a US\$ 20.000    |                            |                    |                 |
| 2.2.- Donaciones o transferencias con objetivos específicos   |                            |                    |                 |
| 2.3.- Donaciones o transferencias inferiores a US\$ 20.000    |                            | <b>21.719</b>      | <b>21.719</b>   |
| 2.4.- Ingresos propios  |                            |                    |                 |
| <b>3.- TOTAL PAGOS DEL PERÍODO</b>                            |                            |                    |                 |
| 3.1.- Pagos realizados a proyectos con objetivos específicos  |                            |                    |                 |
| 3.2.- Transferencias a otras OSFL                             |                            |                    |                 |
| 3.3.- Pagos realizados a proyectos en general                 |                            | <b>(28.768)</b>    | <b>(28.768)</b> |
| 3.4.- Pagos por gastos de administración y generales          |                            | <b>(322)</b>       | <b>(322)</b>    |
| <b>4.- SALDO FINAL</b>  |                            | <b>4.505</b>       | <b>4.505</b>    |

## **E. Notas Explicativas a los Estados Financieros**

Estas son las notas que, en general, resultan relevantes para una OSFL, no obstante, existen casos en que alguna(s) no resulten aplicables, en cuyo caso deben eliminarse; en tanto otras organizaciones pueden requerir agregar notas adicionales para cumplir con los requerimientos de exposición establecidos por las normas de contabilidad.

### **1. Formación y actividades de la entidad**

#### **Información General**

**Fundación Humaniza** fue creada el 14 de mayo del 2012, el domicilio social de la fundación es la ciudad de Santiago, Región Metropolitana, sin perjuicio que pueda desarrollar diversas actividades en distintos puntos del país y en el extranjero.

- **Los fines de la fundación**, según se establece en sus estatutos, es una organización sin fines de lucro que busca colaborar en el desarrollo integral de niños y jóvenes vulnerables, Y jóvenes en situación de discapacidad, entregando herramientas de gestión y apoyo a través de acompañamiento y actividades de micro emprendimiento y laborales para que puedan enfrentar con mayores oportunidades el déficit que poseen.
- **Sus objetivos específicos** son evitar la deserción escolar y entregar herramientas para lograr una buena inserción laboral y/o micro emprendimiento en alumnos de 3° y 4° medio de los Liceos: Técnico Profesional Esmeralda, Liceo San Miguel (enseñanza media malla curricular tradicional) y escuela especial Ernesto Soto Negrete (Para alumnos con discapacidad cognitiva)

Los presentes estados financieros han sido aprobados por el Directorio/Consejo Directivo en su sesión de 14-06-2019

#### **Las actividades realizadas en el ejercicio han sido:**

- ✓ Proyecto Gobierno Regional: Panadería Terapéutica
- ✓ Talleres de Panadería y Pastelería
- ✓ Talleres de habilidades blandas
- ✓ Apoyo psicosocial
- ✓ Inserción laboral part-time fines de semana (apoyo en eventos)
- ✓ Certificación por competencias laborales CNC Valida /Chile valora (Pastelería)
- ✓ Cooperación al Liceo La Puerta en la migración de liceo Científico Humanista a Técnico profesional en Gastronomía con mención en Pastelería
- ✓ Talleres de Pastelería a jóvenes en situación de discapacidad

### **2. Criterios Contables Aplicados**

- a. **Período Contable**  
Los presentes estados financieros se encuentran referidos al período de doce meses comprendido entre el 1 de enero y el 31 de diciembre de 2018
- b. La situación financiera al 31 de diciembre del año 2017 tiene un saldo para el año 2018 de \$3.457
- c. La situación financiera al 31 de diciembre del año 2018 tiene un saldo para el año 2019 de \$13.208

d. Criterios de contabilidad

Los estados financieros han sido preparados en conformidad con las Normas Internacionales de Información Financiera – NIIF (IFRS, según su sigla en inglés), aplicables a empresas medianas y pequeñas.

**3. Cambios Contables**

Los estados financieros al 31 de diciembre de 2018 no presentan cambios en las políticas contables respecto a igual período del año anterior.

**4. Caja y Bancos**

|                | AÑO 2018 M\$ | AÑO 2017 M\$  |
|----------------|--------------|---------------|
| Caja           | 0            | 0             |
| Banco          | 4.505        | 10.685        |
| Fondo a rendir | 0            | 1.191         |
|                | <b>4.505</b> | <b>11.876</b> |

**5. Fuentes de financiamiento y aportes por cobrar**

|                   | AÑO 2018 M\$ | AÑO 2017 M\$ |
|-------------------|--------------|--------------|
| Prestamos         | 62           | 62           |
| Cuentas por Pagar | 1.110        | 0            |
|                   | <b>0</b>     | <b>62</b>    |

**6. Obligaciones con bancos e instituciones financieras**

Ninguna Obligación

**7. Otras obligaciones**

Ninguna Obligación

**8. Fondos y proyectos en administración**

Fondo Gobierno Regional Metropolitano 6% Seguridad ciudadana

**9. Provisiones**

**10. Impuesto a la Renta**

Exento

**11. Contingencias y Compromisos**

Al 31 de diciembre del 2018, no existen contingencias

## **12. Donaciones condicionales**

Una empresa privada Fundación Trifolium donó fondos para capacitar a alumnos enseñanza media del Liceo San Miguel (Ex Liceo La Puerta) y del liceo Esmeralda, además de certificar, por competencias Laborales, CHILE VALORA, a los alumnos de cuarto medio del liceo San Miguel, el monto asciende a \$6.500.000

Las donaciones entregadas por empresas privadas, con certificado de donación, están condicionadas para ser usadas en capacitación de alumnos de Colina en el oficio de Panadería-Pastelería y en talleres de habilidades blandas para dichos alumnos.

## **13. Remuneraciones de los Directores, Consejeros y equipo Ejecutivo**

Los directores no perciben remuneración



## Cambios Patrimoniales

### a. Variaciones Patrimoniales

|   | Sin Restricciones | Restricciones Temporales | Restricciones Permanentes | Total   |
|---|-------------------|--------------------------|---------------------------|---------|
| Patrimonio Inicial  | 11.938            | 0                        | 0                         | 11.938  |
| Trasposos por término de restricciones                      |                   |                          |                           |         |
| Variación según Estado de Actividades                       | (8.481)           | 0                        | 0                         | (8.481) |
| Otros movimientos (excepcional, se deben explicitar al pie) |                   |                          |                           |         |
| Patrimonio Final  | 3.457             | 0                        | 0                         | 3.457   |

### b. Término de Restricciones

|  | Sin Restricciones | Con Restricciones Temporales | Con Restricciones Permanentes |
|--|-------------------|------------------------------|-------------------------------|
| Expiración plazo de restricciones  |                   |                              |                               |
| Cumplimiento de los requerimientos impuestos por el donante                  |                   |                              |                               |
| Cumplimiento de las restricciones por la adquisición de los bienes indicados |                   |                              |                               |

### c. Descripción de las restricciones que pesan sobre el patrimonio

- Restricciones temporales que afectan al patrimonio, él que debe ser destinado a propósitos especiales **NO APLICA**
- Restricciones permanentes que afectan a ciertos bienes del patrimonio que no pueden ser vendidos; pero se puede disponer de las rentas que generen **NO APLICA**
- Restricciones que pesan sobre determinados ingresos o rentas, los que sólo pueden destinarse a usos especificados por el donante **NO APLICA**

1. **Apertura de gastos por proyectos y clasificación según Estado de Actividades**

a. **Apertura de resultados operacionales según restricciones**

|   | Sin Restricciones | Restricciones Temporales | Restricciones Permanentes | Total          |
|---|-------------------|--------------------------|---------------------------|----------------|
| <b>Ingresos Operacionales</b>             |                   |                          |                           |                |
| Públicos                                  | 14.999            |                          |                           | <b>14.999</b>  |
| Privados                                  | 6.720             |                          |                           | <b>6.720</b>   |
| Total ingresos operacionales              | 21.719            |                          |                           | <b>21.719</b>  |
|   |                   |                          |                           |                |
| <b>Gastos Operacionales</b>               |                   |                          |                           |                |
| Costo de Remuneraciones                   | 12.955            |                          |                           | 12.954         |
| Gastos Generales de Operación             | 16.923            |                          |                           | 16.923         |
| Gastos Administrativos                    | 322               |                          |                           | 322            |
| Depreciaciones                            |                   |                          |                           |                |
| Castigo Incobrables                       |                   |                          |                           |                |
| Costo directo venta de bienes y servicios |                   |                          |                           |                |
| Otros costos de proyectos                 |                   |                          |                           |                |
| Total gastos operacionales                | 30.200            |                          |                           | 30.200         |
|   |                   |                          |                           |                |
| <b>SUPERAVIT (DEFICIT)</b>                | <b>(8.481)</b>    |                          |                           | <b>(8.481)</b> |

b. **Apertura por proyecto**

|                                       | Proyecto 1   | Proyecto 2    | Proyecto 3 | Uso general | Total         |
|---------------------------------------|--------------|---------------|------------|-------------|---------------|
| <b>Ingresos</b>                       |              |               |            |             |               |
| Privados                              | 6.720        |               |            |             | 6.720         |
| Públicos                              |              | 14.999        |            |             | 14.999        |
| <b>Ingresos operacionales totales</b> | <b>6.720</b> | <b>14.999</b> | <b>0</b>   | <b>0</b>    | <b>21.719</b> |

|                               |       |       |   |     |        |
|-------------------------------|-------|-------|---|-----|--------|
| <b>Gastos</b>                 |       |       |   |     |        |
| <b>Directos:</b>              |       |       |   |     |        |
| Costo de remuneraciones       | 5.455 | 7.500 | + | (-) | 12.955 |
| Gastos generales de operación | 9.624 | 7.299 | + | (-) | 16.923 |
| Gastos de administración      | 122   | 200   | + | (-) | 322    |
| Otros                         |       |       |   |     |        |

|                                   |                |               |          |          |                |
|-----------------------------------|----------------|---------------|----------|----------|----------------|
| <b>Indirectos: (distribución)</b> |                |               |          |          |                |
| Costo de remuneraciones           |                |               |          |          |                |
| Gastos generales de operación     |                |               |          |          |                |
| Gastos administración             |                |               |          |          |                |
| Otros                             |                |               |          |          |                |
| <b>Egresos Totales</b>            | <b>15.201</b>  | <b>14.999</b> | <b>0</b> | <b>0</b> | <b>30.200</b>  |
|                                   |                |               |          | <b>0</b> |                |
| <b>SUPERAVIT (DEFICIT) OP.</b>    | <b>(8.481)</b> | <b>0</b>      | <b>0</b> |          | <b>(8.481)</b> |

Eduardo Orellana Etchevers

Responsable Financiero

6.229.339-k

## 5. Manifestación de responsabilidad de la dirección e Informe de terceros

“Los abajo firmantes se declaran responsables respecto de la veracidad de la información incorporada en el presente informe anual, referido al 31 de Diciembre de 2018”:

| <b>Nombre</b>              | <b>Cargo</b>                                       | <b>RUT</b>  | <b>Firma</b> |
|----------------------------|--|-------------|--------------|
| Eduardo Orellana Etchevers | Presidente del Directorio<br>Encargado de Finanzas | 6.229.339-k |              |
| Solange Lalanne Silva      | Directora de Proyectos                             | 9.484.691-9 |              |

En caso de no constar firmas rubricadas en este documento electrónico por favor marque la siguiente casilla

Las firmas constan en documento original entregado al Ministerio de Justicia

Fecha: Agosto de 2019